# 朝鮮日報

二十二日夕刊四面

發行人 申錫雨 編輯人 ○○○ 印刷人 ○○○

京城府堅志洞壹壹壹番地 發行所 朝鮮日報社

代表番號 光化門 二三〇〇番


## 社說
## 『싼듸』의信望
### 平和協定以後信望如何

一

一九二七年과 一九三〇年印度國民會議에서는 두번이나獨立을決議하엿고 同會議의指導者인『싼듸』는 無兵두차레의反英不服從運動을 일으켜世界人으로하여금누구나 印度問題를입에떠이지안는사람이 업도록하엿다 그리다가突然히『어-윈』을面會하고나서는 一九二二年第一回非協動運動을 숫매질보다도오히려 더甚다 할만한平和協定을하고 이것을 國民에게 闡明키를 躊躇치안엇는속『싼듸』의 腹藏이야말로『알수업는것이』되여버리고말엇다 아모리 二萬의 政治犯釋放이 焦眉의 要求이엇고 海岸窮民의鹽採取自由가 必要하엿다할지라고 一九二九年——一九三一 무兵셔해를걸친 不服從運動으로 一萬名의 死傷者를내인 印度有史以來 처음보는大民族運動이엇든것을 스사로認識하엿다하면『싼듸』의 뒤사리抄한『和平協約』은 알수업는 속이안이면안될것이다

二

그러나印度의 國民運動은『싼듸』以上이다』라한『야와하랄•네루』의 부르지즘은무엇을 말하는가 卽 이것은印度國民會議의 三派中 中間派인『싼듸』派가 印度國民運動으로부터 離脫하엿다는것을意味한것으로서 隱然히『싼듸』의 和平協定을 嘲笑한것이다 現下印度靑年의 最大信望을 밧고잇는『야와하랄•네루』는『찬드라•보-쓰』와가티 國民會議左派인獨立聯盟의 領導者로서 그오른편으로는 右派인『바두르•사푸르』를 首領으로하는國民自由聯合派卽先次圓卓會議에 出席하엿든 그一派를 힘잇게 排擊하는同時에 全印度回敎聯盟派 中央『시-크』敎徒聯盟派等을 누르고 왼편으로는 全印度勞働者農民黨 全印度靑年同盟 社會主義同盟等을 監視하고 獨立聯盟派가『벵그푸라』等의會議派『콩그레쓰』派를 牽制하고잇는偉大한힘이니 이『야와하랄•네루』의 行動을取한다면『싼듸』等會議派의 領導的地位는 甚히危殆하지안흘수업다

三

『야와하랄•네루』는 全印度社會主義者同盟에 關係를가진人物이니만큼 國民會議右派에屬하는『랑가•아이야』와 牛津大學敎授『롱손』等은 共產主義者라는 烙印을찍너 民族主義的印度國民運動者와의 사이를離間코저하엿스나『네루』에對한이가튼말은 靑年印度와『네루』의사이를 더욱接近식히는데有用하엿슬뿐이오 彼의 信望은『싼듸』和平協約後 더욱두터워진것이 事實이다 彼는『파시스트』『소시알리스트』로서 얼핏들으면『싼듸』가『無抵抗的抵抗主義』를 가지는것가티 意識上矛盾을 가진것도가트나 彼가今日印度에 最高의信望을밧게된것이 偶然이아니라면 民族的社會主義者로서의 彼의成長이 또한偶然한일이 안인것을알수잇다

四

彼의가장갓가운同志『찬드라•보-쓰』는獨立聯盟의『네루』와가튼指導者」도『가장優秀한 國民運動의靑年指導者』이라는 讚을밧는人物이나『네루』보다 一層民族主義의 色態가濃厚하야 露西亞를 본밧는다는 것보다 차라리 伊太利를 만히본바다 印度靑年同盟會員을 누르는洋服을입혀 示威運動을擧行할때는 堂堂軍隊式으로 指揮한다고한다 그리하야 印度『파시즘』大將이라고外지 일컷게되엿다는바인즉 西亞를 만히본밧고저하고『네루』보다 더부러 印度國民運動의 靑年運動에 雙柱라는것도可然한말이다 今日印度가『싼듸』에서떠나『네루』나『보-쓰』에 接近코저하는것은 또한興味잇는 印度人의 思想過程을 말하는 것이오 또露國에接近코저하는『네루』와 伊太利에 接近코저하는『보-쓰』의 前途가또한興味잇는 展望課題이다

# 國民會議開催準備에 蔣介石氏發憤忘食
## 最近에는東北連繫策에腐心
## 各方面서도括目視

【南京廿日發】蔣介石氏는沈滯한空氣를一掃하고目前에迫到한國民會議의準備를促進하라고 自身寶華山에赴하야 戴天仇氏를 마처다가十九日中央黨部에서常務委員會를開催하고 戴天仇、劉蘆隱、邵元冲、邵力子四氏를國民會議組織法起草委員에任命하는同時에更히黨部組織이完成되지안흔東三省과哈爾濱의黨部指導委員으로 張學良、張作相、萬福麟、張景惠、邢士廉氏等二十六名을任命하고河北、北平、天津의黨務整理委員에王樹常、于學忠、張學銘氏等東北系人物을多數追加하얏스며그리고最近蔣氏는東北系人物을繼續中央의要職에任命하야東北과의結束을計圖함에最大의努力을쏘고잇서자못注目을잇글고잇다

## 伊太利政府 潛水艦四隻建造

【라만三】(伊太利)十八日發電通】十八日伊太利政府는當地의造船所에對하야潛水艦四隻의建造注文을發하얏다 어느것이나九百三十噸級潛水中의平均時速十九哩魚雷十六個를搭載할수잇는者이다

# 『힌두』民族會議에서 受動抗爭을決議
## 『싼듸-』氏가回敎徒에讓步할境遇 問題는錯雜할模樣

【카라치二十日發電報聯合】本日『스쿠-루』에서約五千名의『힌두』民族이會議를열고 萬若『싼듸-』氏가『씬드』地方을『봄베이』洲로부터分離하는件에關하야回敎徒에게讓步한時는『싼듸-』氏自身에對하야 受動抗爭을하자는決議案을可決하고印度敎徒와回敎徒의問題가도리혀解決이容易치안흔것을表示하얏다本問題에對하야는다시抗議的會合을開催하기로決定하얏다

# 中、露兩國間에 諒解大體成立
## 莫氏哈府를出發하면서 前途를非常히樂觀

【哈爾濱二十一日發電通】對露交涉中國全權莫德惠以下各專門委員一行二十八名은特別車로二十一日午後三時五分發二十九日莫斯科着의豫定으로樂隊의餞送外지바드며中露官民의餞送裡에哈市를出發하얏다 이리하야昨年五月以來의外交的斥候戰으로부터急轉하야東鐵問題、通商條約의締結、國交의復興等、三問題를骨子로하야四月一日부터드되어本格的交涉을開始하라고兩國間에諒解가成立되얏다 莫氏는兩國代表互讓의精神에依하야諸懸案은中露協定에基하야圓滿히解決할것이라고前途를樂觀하고잇다 그리고最近의北滿에잇서서의中露關係에鑑하야兩國의關係는好轉하리라고觀測되고잇다

# 黨의內訌과 政友會의悲哀
## 犬養總裁의裁斷이 今後의注目處

【東京二十二日發電通】政友會는今議會의太半을極히巧妙히차호고濱口首相의健康問題와關連하야政局은漸漸動搖의機運이釀成되야드되어最後의一擊이라고할만한危所外지다다러왓든것이不幸히十九日衆議院에잇서서의政民妥協問題를機會로黨內一部野心家와不平分子의輕擧妄動으로해서掌中에든고기를놋쳣슬뿐아니라黨의內訌과不統制를天下에暴露하고野黨信賴키에不足하다는感을줌에이른것은貴族院方面의政友會에늣짓마음을주고잇든者間에못처럼重要法案에對하야種種苦心하고잇든이판에이와가튼醜態를演出해서는其氣勢에影響하는바不尠하다하야크게奮慨하고잇다그러나일이이에밋처서는별수업는터이엇슴으로今後責任은全部犬養總裁에게잇스나一週日後에切迫한新幹部의改選은更히黨內를紛亂에導하는機運을반듯이或은幹部派와非幹部派와의對抗或은床次系와鈴木系와의對立或은純理派와不平分子와의交糾其他種種의個人的感情과利害關係等複雜히關係가매처서萬若總裁의裁斷이一步그릇치면全然收拾할수업는形勢에빠질던지도알수업는狀態에잇고犬養總裁로서는이難局을打開하야一系不亂한新陣容을再建하는것은좀困難한일로이것의對策에對하야는極히愼重한態度로서臨하리라고보는바今回妥協案反對의際옥擧하야黨의內訌을表面에露現함에이르게한主動者로몰만한者中에는案外로平常犬養總裁에接하고잇는者가參加되어잇다고하는것은一般으로적지안케刺戟을주어今後의黨의統制와新陣容의再建結果에對하야자못注目되어잇다

# 議會終了後엔 政友陣容을一新
## 二十八日議員總會開催 新幹事長은秋田氏有力

【東京二十二日發電報聯合】不信認案의一段落에依하야衆議院은名實共히颱風一過의形으로되얏슴으로政友會에서는議會後의陣容一新을圖하라고來二十八日本部에서議員總會를開하고新幹部의改選을할터이다그리고黨內의事情은十九日의內紛에도其一端을나타내어相當錯雜을極하얏슴으로最後의決定外지에는얼마만한紛糾가잇슬터이나新幹事長에는秋田淸氏說이有力하다

## 濱口首相容態 益益元氣回復

【東京廿一日發電通】二十一日午前濱口首相의容態는左와如하다
體溫三六度一 脈六六 呼吸一四
首相은今朝六時半起床朝食에 쌍牛乳紅茶等을 攝取하얏고 昨夜는灌腸을한結果極히順便한便通이잇섯다 念慮햇든感氣도快癒하고今朝來로元氣가旺盛하다

## 懲罰事犯 二十三日에上程

【東京廿日發電通】民政黨森田福市氏는二十日代議士會席上質問에對하야政友會藤井、深澤兩氏懲罰事犯은二十三日本會議에上程코저한다고答하엿다

# 更始一新策을세워 捲土重來를企圖
## 天下의信望을다시도두고자 政府與黨方針協議

【東京二十二日發電報聯合】政府는이제會期도目睫間에迫到하얏고總豫算追加豫算並減稅案外兩院을通過하면勞働組合法、小作法、重要產業統制法、衛生組合法等의諸議案은假令貴族院서審議未了에곳칠지라도하는수업다하야此等에對하야는이미큰期待를두지안코하로라도빨리會期延長을하는일이업시無事終了하고십흔希望下에今後四日間의貴族院에全力을다할模樣이다그러나何如間벌서今議會의突破는確實하다하야政府並與黨서는크게安心의빗을보히고잇는데더욱히濱口首相의健康도每日良好한經過를보힘으로이에로나간다면現內閣의更始一新을圖하야捲土重來의意氣를나타낼도멀지안타하야首腦部에서는政府今後의方針에關해서도種種講究하고잇는데天下의信望을붓잡기爲하야積極的方針을세워新規事業等을될수잇는대로實現할과同時에政府並與黨의陣容도一新할方針이다

000513

# 第二次補充計劃 今日考慮치안는다
## 減稅委員會에서 濱口首相의答辯

【東京二十日發電報聯合】二十日午後三時부터再開된貴族院減稅委員會에서森田福市、中岡隆一兩氏及一條實孝公의質問에對하야濱口首相은約一時間에亘하야左와如히答辯하얏다
내가前議會에서國防上缺陷이無하다云한것은今回의補充計劃이잇섯슴으로다且今回의減稅는個人的으로는增稅가되는것이나我等의云하는減稅는一般的의것을意味하고且本案은負擔의公正에在하다獨逸賠償金의一般會計繰入은永久的으로決定한것은아니다第二次補充計劃은內外의狀況에依하야作할것으로今日右計劃을持치아니한것을言明한다幣原首相代理及安保海相은第二次計劃의必要와希望과를가지고잇는것으로計劃은아니다그러나國家危急의時는거긔에相當한생각는잇다

# 減稅案의運命 曲折은難免
## 研究會의大多數는 尙今도强硬意見

【東京廿一日發電通】減稅案의運命에對하야貴族院의大多數를占한研究會에잇서서는執行機關인協議員會에는通過說이有力하나諸機關인協議員會에는修正乃至審議未了或은地租法의施行期延期等의說이有力하고又同會政務審查部各部長理事間에는協議委員會의說이기우러커强硬論이만허廿三日의常務委員會의態度如何에不拘하고더욱相當히紛糾를볼것가터最後的決定外지에는相當한曲折을不免할模樣이다

## 婦人公民權案은 自由問題로
### 研究會서態度決定

【東京廿一日發電報聯合】研究會에서는二十日午後院內에서協議會를開하고婦人公民權案의取扱方法에對하야協議한結果會內贊否兩論이잇서到底一致키어려움으로自由問題로하기로決定하얏다

# 大製鐵所設立을 國民政府서計劃
## 設立費八千萬圓을드려 五年內에完成할려

【上海廿一日發電通】國民政府實業部는南京對岸의浦口에國營大製鐵所의設立을決定하고其設立費로八千萬元을드려五年內에完成하라고하는것인데實質的으로漢冶萍公司의事業을引繼하라는것갓다

# 世界一의『아크론』號 共產黨員이破壞할쌘
## 犯人은元海軍士官

【『아크론』(오하이오)州廿日發電通】當地의『굳드이아』『첫페린』會社의손으로目下建造中에잇는米國海軍의世界最大飛行船『아크론』號의建造工事에從事中인元『오-스토이아항가리-』海軍士官『캇세』가同船을破壞하라고한嫌疑로十九日突然米官憲에게拘引되얏는데 同人은廿日米國의『카리포-니아』取締法違反의名目으로正式起訴되얏다 그러나『캇세』는右飛行船破壞의企圖를否認하고잇는바『캇세』는『아크론』號를處女飛行할때 破壞하라고하얏다고自白하얏는데 其後이를飜覆하야自己가共產黨員인事實만을認定하고잇다고말하얏다

# 世界週史
## 印度問題와英國政黨
## 炭坑爭議의危機
## 雲南政變과共產軍
## 政友會倒閣大會

◇ 今月末『카라치』에서開催될全印度國民會議를압두고『싼듸』氏가『쁜지압』에再次出動하야遊說을開始한다는說과『네루』氏가去十五日孟買市에서數千群衆을모아놋코所謂『臨時的精神狀態』의確執을高調하야 國民運動者를激勵하얏다는消息이잇슬뿐 昨今의印度는緊張裡에도 比較的平穩狀態를繼續中이다 그러나英本國에잇서서는 印度問題를中心으로 各政黨內에 相當한紛糾를보이는것이事實이니 이미保守黨內에서『처-칠』卿一派가 政府의印度政策을反對하얏슴은勿論 最近의消息은 이問題가一因이되여自由黨에도 政府支持派와그反對派가 互相反目中이라고傳한다

◇ 그우에안으로印度問題만못지안은 英國의炭坑爭議는 또다시爆發될形勢가보인다 지난十七日以來『웰쓰』地方의坑夫들이 賃銀問題導火線으로 이미五千餘名이나 同盟罷業을始作하얏다고하며 지난十九日倫敦發電報는 英國炭坑夫聯合組合會議의決議로三月三十一日以後、從來問題되든延時間制의繼續을承認치안키로決定한後 坑夫保護를主眼으로한最低賃銀法을政府에要求하야 强硬히抗爭키로한바 그結果 炭坑夫의全國的總罷業이再次起할는지도모른다고傳한다 今番의危險이事實로表面化된다면 炭坑夫側의말을빌시안는다하드래도 勞働內閣의政治的重大危機를招來할것이틀님업나

◇ 胡漢民監禁事件以來 國民政府의內政은別큰變動이업다하드래도 이미傳하든 蔣、汪妥協說은 其實五月의 國民會議를압두고 一時的懷柔策에 不過하는同時 蔣氏의 大總統運動의 도잇나는 意味에서 改組派의反對로 結局可望이 업는模樣이요 胡漢民一派의態度도 못내 蔣氏와의妥協은絶望으로된模樣이다 그우에雲南에서는 反蔣派의『쿠-데타』가 成功을 奏케되며 首班龍雲의隱退說外지傳하며 一面長江方面의共產軍討伐은 政府軍의挫折이잇슬뿐이요 事實에잇서서는 共產軍討伐갓다는 政府軍의下級士卒大部分이 共產軍의煽動에 움죽이며 首腦部의命令을不服함은勿論 오히려共產軍과內應하야 武漢方面은 또다시危機에直面케外지 되엿다고 傳한다 對外的으로 日、英、佛等諸國을相對로하는 治外法權撤廢運動에어느程度의成功할希望이 잇슬넌지 決코 樂觀치못할 問題라고볼수밧게업나

◇ 日本政界는 아주險惡中인議會를中心으로 政府與黨과野黨사히에 보기거북한政戰의醜態를거듭할뿐이다 濱口首相의登場과 與黨側의無節操한讓步로 겨우段落을짓자되엇지政友會側의議會騷動狀態는 또다시 十八日의醜態를暴露하얏고 再轉하야는廿日의政友會倒閣大會로되엿스며 院外에잇서서는所謂倒閣大會의氣勢를 國民의總意를代表한다는機會으로그네의이가는처동은 다른나라에類例가드물것이요 日朝 駐日勞農通商代表『아니키에프』를그의 反動團員이라고指目되는 이狙擊重傷케하얏다함은 日露兩國間에 相當이注目되는事變이엇다(三月二十一日午後一時記)

# 朝鮮人口問題再論(四)
## 增減率에關한統計的研究
### 辛一星

第一 國勢調査와人口數

朝鮮人口의增減率에關한統計的研究를試하기前에 爲先暫間말하야둘말이잇다 卽客年十月一日에施行한 國勢調査의結果와世論에對한말이다 國勢調査는 第一回를大正九年十月一日에施行하얏고 大正十四年十月一日에簡易調査를行한後 이번(昭和五年度)에第二回의調査를行하얏다 國勢調査는世界文明諸國이 모다實施하는바이나그日과方法及調査範圍는 나라에따라서로다르다 日本은 正式調査만은 十年에한번식 하기로하고 小規模의 調査는五年만에 一次式 行하기로되엿는데 이國勢調査는 全國人口의 一瞬間의 狀態를寫眞박는것임으로 그에나타나는 人口數는 現住人口도아니오 生活의本據인 住所를標準으로한人口數도아니다 다만現在人口即現在그사람이 存在한場所의瞬間現狀을表現하는것이다 그럼으로平常時의統計 卽戶籍人口와 그數가틀닐것은分明하다그러나 國勢調査도사람이하는일인以上 重複漏落이잇슬것은不可避한일이니 吾人이國勢調査의結果라고 無條件信憑함은過한速斷인가한다 例로今番에發表한結果를보다할지라도 昭和四年末의人口總數가一千九百三十三萬一千六十一人이던것이겨우九個月을지난 國勢調査期日에는 二千一百五萬七千九百六十九人이라는 一大飛躍的數字를示하얏스니 이러한激增이事實업슬것은常識으로라도 넉넉히判斷할수잇는일이다 그러나如斯한數字에依하야 吾人은大體로 朝鮮人口가增加하야가는것은 確實한事實로認定할수잇다 그러타고 이朝鮮人口의激增을가지고 곳朝鮮人의激增이라고는할수업스니 朝鮮에는朝鮮人以外에 日本人其他外國人의住居가적지안흔까닭이다 그러면 이와가티漸次增加하야가는朝鮮人口가운데 朝鮮人의人口現象은 果然엇더한가? 以下에 人口增加의 自然的原因인 出生 死亡과 그社會的原因인 移住來往에 關하야項을分하야說明하라한다

第二、出生率의研究

普通出生率이라하면 出生數와總人口와의 關係를意味한다 出生數는總人口를增加케하는 重大原因의하나로 出生數가엇더한關係에엇는가함을 알게하는意味에서出生率의硏究는 相當한實益이잇는것이다 그럼으로出生統計에잇서서는 出生者數인絶對數보다도 차라리出生率이라는相對數가 重視되는것이다그러나總人口中에는『男子』나『十五歲未滿의女子』가잇슴으로 이것을除外하면 더욱興味잇는特別한關係數를어들수잇다 卽普通出生率에對하야『普通出產率』이라는數字를 算定할수잇는데 이는出生能力이잇는 例컨대十五歲以上 四十五歲未滿의女子를標하야 其數를分母로하야 算定하는 것이다 또한特別出產率이라하는것이잇스니 이는出產能力이잇는妻의 出產率을가라침이다 이數字는 出產能力年齡에잇는妻의數를分母로하고 公生兒의出生數를分子로하야 그關係數를算定하는것이다 是等諸種方式에依한計算은 調査資料가不充分한吾人으로서는 到底히不可能한일이나 이에는다만全人口數와出生者數와의關係만을가지고論을進展식히라한다 한데 우리가出生率에對하야考察하는 이자리에서 무엇보다도 爲先알기십흔것은 우리朝鮮族의出生率이 엇더한關係數를가지고잇는가할것이다 그럼으로 이에서爲先그것부터論述할터인데 그가운데서日本에잇는日本人의出生率과朝鮮內에居住하는日本人의出生率을乘하야이야기한뒤에 다시配偶數에依한出生率等을一考하야보라한다

## 辭令

▲崔龍喆(帝大醫學部助手)三月一日付本學部附屬醫院內科에轉任

## 八面鋒

○迎日郡下에서는, 餓鬼에줌니며、밥과러빗갑는어버이가、二十名이나된다하며

○新興에서는, 五十餘戶의貧民이絶糧한지오래다고한다

○닥처오는春窮에、마음쓰린消息은무엇으로나슬것인고?

○石友三은、吉林으로……、敬遠치고는단단한敬遠


# 不況을모르는好事業 利益莫大한養鷄

飼料暴落의當今은養鷄家의黃金時代이다

副業으로! 專業으로! 絶好!!

그러고有利確實한養鷄를看過치말지어다

時亦지금은絶好無比의好季節이니

優良하고安價인

# 服部養鷄園生產品紹介

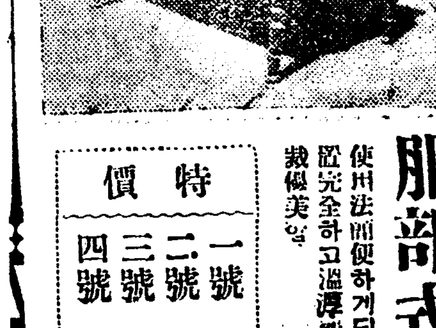

## 服部式石油孵卵器

使用法簡便하게되야孵卵成化成績優良•保溫防火의裝置完全하고溫度調節僅少함• 製作入念으로되야堅固•體裁優美함

| 特價 | | |
|---|---|---|
| 一號 | (百卵用) | 二十八圓 |
| 二號 | (二百卵用) | 三十八圓 |
| 三號 | (三百卵用) | 四十圓 |
| 四號 | (五百卵用) | 六十五圓 |

## 服部式傘形假母器

◉가장完全한育雛器

從來至難하든育雛는本器를使用함으로부터 容易安全하게百羽百成의好成績을어들수잇게되엿슴니다 用法簡單할뿐 無經驗者、老幼者로도能히使用할수잇고大多雛의飼育도容易함

| 特價 | | |
|---|---|---|
| 大形 | (五六百羽外지) | 十五圓 |
| 小形 | (二百羽外지) | 十三圓 |

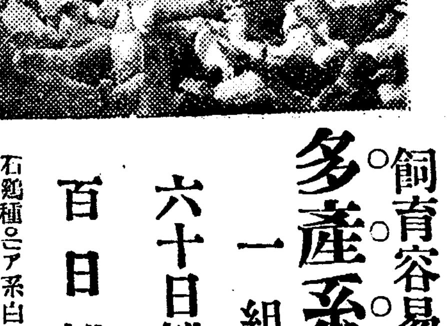

## 飼育容易安全한 多產系中雛特價分讓

一組(雄一羽雌九羽)

| | | |
|---|---|---|
| 六十日雛 | 普通種 | 八圓 |
| | 選拔種 | 九圓 |
| 百日雛 | 普通種 | 十一圓 |
| | 選拔種 | 十二圓 |

石鷄種은ア系白色レグホン으로名古屋種임、右價格의外에荷造費一組에對하야六十日雛는五十錢、百日雛는七十錢을要함 十組以上이면特히싸게함

## ◉鷄舍用特製金網 (二十一番線 巾四尺百尺卷)

| | | | | |
|---|---|---|---|---|
| 二寸目 | 一本二圓四十錢 | 送料共 | 十本十三圓 | 送料着拂 |
| 一寸五分目 | 一本一圓五十錢 | 送料着拂 | 十本十三圓二十錢 | 同 |
| 一寸目 | 一本二圓五十錢 | 同 | 十本二十四圓 | 同 |

以上은總히送料着拂의値

## 營業種目

◉初生雛‖一個年四百八十萬羽生產

◉完全配合飼糧 ◉給水器 ◉給餌器

◉其他各種養鷄用器具製作

◉家禽常備品各種圖書類

創業明治二十八年

總督府各道郡面

畜產組合御用達

養鷄參考書定價表型錄贈呈 本紙新聞名記入請求次第無料로上

名古屋市中區廣路町

# 服部養鷄園

代表電話(東)四二七七番

振替名古屋一七一二三番

# 學生事件의背後團體 『前衛同盟』員等公判
## 二十三日京城地方法院에서 出廷할被告十八人

재작년십일월의광주학생사건은도화선으로 마침내는경성 평양을비롯하야 전조선적으로미증유의학생소요운동이 잇섯슴은아직도 세상의이목이새로웁거니와 그당시에리면에잇서 조직체(組織體)를가지고 각학교의동맹휴학과 학생들의만세시위(萬歲示威)를선동하며다수한격문을인쇄배부하야그운동을지도하고조종하든고려공산청년회(高麗共靑)와조선학생전위동맹(朝鮮學生前衛同盟)의관계자와 당시직접행동을하든중요분자이는차재정(車載貞)등사십오인은경찰에검거된후 경성지방법원사상전문계(京城地方法院思想專門係)에서 취조와예심을마치고동법원공판에 회부되엿든중신용우(申用雨)외십이인은 보안법(保安法)출판법(出版法)위반으로 작년십이월에이미법의처결을밧고리학종(李學鍾)등거이인과후일에검거추소된정관진(丁寬鎭)등오명과 엠엘당(ML黨)에서 분리추소된강희보(康熙寶)등도합십팔명은치안유지법(治安維持法)보안법 출판법위반등죄명으로 이십삼일동법원 케사호법정에서금천(金川)재판장주심과삼포(森浦)검사립회 변호사리인(李仁)리창휘(李昌輝)한국종(韓國鍾)케씨렵석으로 검거된지 만일년만에 케일회공판이개정되리라는데 조선력사상에일괴록이학생사건이 다시법정에 나타나게된바문케만든광주학생사건(光州學生事件)도이것으로총결산(總決算)이되는셈이며 당일출정할피고중에는리원봉(李元鳳)이라는녀학생(女學生)도한명이엇서이채를띄우리라한다

### 學生運動의核心으로 前衛同盟을組織
#### 각학교에는『독서회』를설치하고 責任秘書엔金泰來

이케 조선학생의비밀결사(秘密結社)로서당시학생운동을리면에서지도하고케일선에서권위대(前衛隊)로 활동하든 조선학생혁명당(朝鮮學生革命黨)—일명조선학생전위동맹(朝鮮學生前衛同盟)의조직경로를보면 공산주의의 전위분자로서 당시고학당(苦學黨)에 재학중이든 정관진(丁寬鎭) 리학종(李學鍾) 김태래(金泰來)등은 거금사년전인 소화이년삼월에 경기도고양군 숭인면안암리(高陽郡崇仁面安岩里)리주렬(李駐烈)집에회합하야조선××운동희생중에주력할권위분자를양성하기위하야조선학생××당(學生××黨)을조직하고정치문화부(政治文化部)에리학종 조직부(組織部)에정관진(丁寬鎭) 재정부(財政部)에김태래가책임자(責任者)가되어 그목적관철에분주하며 동맹원 획득과교양선전에 활동하든중 삼년삼월졸업기(卒業期)에는 일시에 변동이잇게됨에 재동(齋洞) 구십삼번지에서 중앙 집행위원회를 개최하고 권선을더욱 확장하는동시에 조선학생 전위동맹(朝鮮學生前衛同盟)이라변경하고 김태래(金泰來)는 책임비서(責任秘書)가되고 한경석(韓慶錫)은 조직부장(組織部長)김순희(金淳熙)는선전부장(宣傳部長)이된후 맹렬한잠행적학생운동을 동맹하며중앙부원회(中央部員會)도빈빈히 개최하야 연구와보고 련락을 취하고 중앙(中央)배재(培材)케일(第一)케이(第二)중동(中東)경신(儆新)등각중등학교에는동맹의세포단체(細胞團體)[illegible]

### 被告十八人의姓名

▲忠南論山郡江景面黃金町一一六 璜達榮 車載貞(二四)
▲釜山府口一町五一〇 無職 黃大用(二六)
▲全北金堤郡萬頃面萬頃里 無職 郭良勳(二三)
▲忠南牙山郡靈仁面新化里 苦學生 韓慶錫(二三)
▲咸南咸興邑中里 儆新學校學生 柳尹源(一九)
▲濟州島西左面月汀里 中東學校學生 金仁培(二二)
▲忠南禮山郡新陽面竹川里 中東學校學生 尹喚淳(二二)
▲濟州島西中面南元里中央高校學生 金淳熙(二四)
▲京畿道廣州郡中垈面可樂里 光星學校敎員 李學鍾(二九)
▲金泉郡[illegible]項面[illegible]村里 苦學堂學生 李[illegible]鍾(二〇)
▲忠北陰城郡大所面[illegible]生里 儆新學校學生 [illegible](二一)
▲慶南晋州邑平安洞 儆新學校學生 [illegible](二[illegible]) (以上昨年九月十三日送局)
▲京城府苑洞一〇四 無職 丁寬鎭(二三)
▲京城府雲泥洞一九二 苦學堂學生 金[illegible](二[illegible])
▲京[illegible] 苦學堂學生 李元鳳(二二)
▲咸南元山府[illegible]町 苦學堂學生 趙[illegible]澤(二[illegible])
▲江原三陟邑上里一 苦學堂學生 [illegible](二三) (以上十二月二十八日送局)
▲[illegible] 康熙寶 (ML黨關係者)

## 二個月間의執行이 二千八百五十餘件
### 供託엔收入보다拂戾가增加 京城地方法院의統計

세계적 경제공황으로 인하야각국의불경기(不景氣)는아직도회복될징조가 보이지안코 조선경제계의 불황도 그극정에달하엿는데 그리면의일부를 엿보기위하야 조선경제계의 중심인경성 지방법원공탁국(京城地方法院供託局)과동집달리사무소(執達吏事務所)에서취급한건수를 금년 일월일일부터 지난삼구일까지의 전통계를보면 공탁국의수입(受入)이오만사천삭백구십 칠원이며 불려(拂戾)가팔만 사천구백 칠십일원으로 수입에 비하야 이만구천팔백칠십 사원의차이가 잇는데 전년의통계로는 대개수입이 만튼것이금년에와서는불과삼개월반에근삼만원의 거액이 수입에떠러지는것은 경제계의 불황을여실히말하는것이라하며 다시 집달리(執達吏)의취급한것을보면 일월일일부터 이월날일 까지만 이개월동안의 통계만 으로도

▲强制執行(動產、不動產、明渡等) 二、八五件
▲假差押 一二二一件
▲假處分 一〇四件
▲競賣 一〇三件
▲民事送達 七、五二一件
▲刑事送達 一、四七八件

으로그라최고(催告)과료(科料)등에대한것을 총합하면 일만이천사백십구건에달하고그에대한금액은 아직상세히 알수업스나 그것에대한예납금액(豫納金額)만이일만육천칠백사십팔원구십천이라하며법원에소송을케기하는사건이 금전관계(金錢關係)의것이며 따라서 그무대(防禦)도강제집행(强制執行)만이증가하야가는것이 근일의 현상이라한다

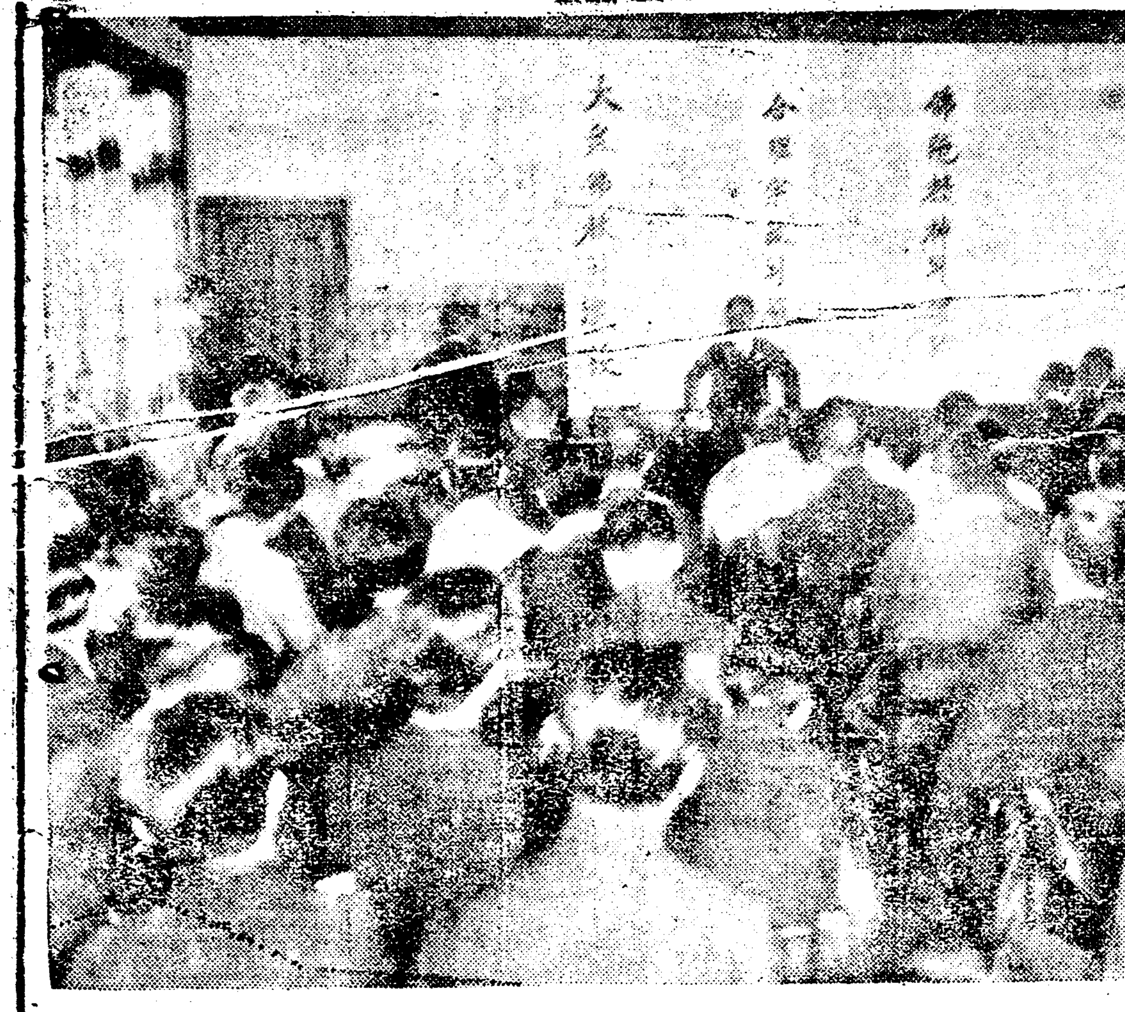
◇불교청년총동맹발긔대회장……(긔사참조)◇

### 木工組合會館移轉

시내관철동에 잇는목공조합(京城木工組合)은금일락원동이백십번지(樂園洞二一〇)로회관을이전하엿다한다

## 間島共產黨員 金英鎬永眠
### 이십일일의전병원에서 廿二日午後三時火葬

간도공산당(間島共產黨)사건의관계자로일년반의체형을밧고서대문형무소에서복역하든김영호(金英鎬)(二六)는 옥중에서 폐결핵(肺結核)과장결핵(腸結核)을어더형의집행정지(停止)를밧고시내의전병원(傳染病院)에서입원치료중이든바 이십일일 오후세시에약석의효가업시이십육세를 일기로 의청춘을일괴로 그만세상을떠낫다는데 그의본가가잇는 간도연길현통지사(間島延吉縣通志社)에서그의친형인 김규옥(金圭玉)씨가 급보를밧고상경하엿슴으로 이십이일오후 세시에는 시외화장장(火葬場)에서화장한후유골만는간도로 가지 가리라한다

## 警官의中止에 興奮되여絕命
### 청총문제로연설하다가 경관의중지에흥분절명 新義州靑盟朱昌燁君

신의주청년동맹케사회정긔대회에 출석하엿든 회원주창엽(朱昌燁)군은청년동맹사건으로삼년간철창생활을마치고나와서의연히 운동을 지속하여오든중당야도 주군는청총(靑總)의 해소문케를 리론적으로 권개식히고저하다가 립석경관에게 중지를밧고 쇠약한몸에 흥분되어그자리에서 피를쏘고 맥이끈어져마츰내절명(絕命)하엿다 주창엽(朱昌燁)군은 의주군 의주면(義州郡義州面)출생으로 의주공립보통학교(義州公普校)를 졸업하고 서울중동학교(中東學校)를중도퇴학하고신의주청맹운동을 계속하든중 소화삼년팔월에안병진(安秉珍)등과가티신의주 청년동맹 사건으로일년반에 신의주 지방법원에서 징역이년의 일심판결을 밧고 평양복심법원에 공소하야 작년삼월이십일에 무죄가 되어서 출감 정양하든중 그와 가티일생을마치게되엿다 주군(朱君)의가정에는 오직나만혼 어머니가 혼자그아들을 직히고잇다가 이러버리게되엿다한다 주군의 장의는동시 장으로삼월이십이일오전열 한시약죽정(若竹町)사장(砂場)에서 청년동맹식으로 동맹장으로 거행하기로하엿다

## 山間에서街頭로 進出하는第一聲
### 이십이일불교무원서개최된 佛敎靑盟發起大會

권조선각사찰에산재하여잇는삼십여개소의 불교청년단체는 분립(分立)의불리를늣기여합리적의단결을 목표로하야 조선불교총동맹(朝鮮佛敎總同盟)의조직을 권케로한 조선불교청년대회는 이십이일오전열시부터 시내수송동(壽松洞)조선불교교무원(朝鮮佛敎敎務院)회관에서개최되엿는데 경성의불교청년회 불교녀자청년회는 물론 전조선각본산에잇는 불교청년회의 대표 자는 모다참석하야(그총수는삼십여명)정황쥬엄한중에 조선불교청년회리룡조(李龍祚)군의취지설명과림시집행부선거등의순서를지나총동맹의조직을정식으로결의하고오후한시페회한후 오후부터는 다시조선 불교청년총동맹발긔대회(發起大會)를개최하야 명누작성과 명헌케정(憲綱制定)등을행하야 이에조선불교청년총동맹(朝鮮佛敎靑年總同盟)이 완전히 창립케 되엿스며 이십삼일에는 조선불교청년 총동맹 창립대회(創立大會)가 개최케 되바 그의 안건은 다음과갓다

◇議案範圍
一、盟員敎養에關한諸問題
一、宗政에關한諸問題
一、敎育에關한諸問題
一、敎化에關한諸問題
一、經濟에關한諸問題
一、制度에關한諸問題

## 市內十餘學校 萬歲示威로同盟休學
### 광주학생사건이도화선이되여 學生運動을操縱

권긔 라주역(羅州驛)의 학생충돌로말미암아 재작년십일월 삼일에는 광주고등보통학교 학생들의 시위운동(示威運動)이 잇서 관헌에게 다수한 학생이 검거됨에 학생운동이 전조선적으로 팽창하려함에 경무당국에서는 신문게재를 금지하엿슴으로 사건의 진상에대하야 당시에실지조사로 파견되엿든 학생과학연구회(學生科學硏究會) 집행위원권유근(權裕根)는 광주에 장석천(張錫天) 강영석(姜永錫)등과 련락을취하고 귀경(歸京)한후 권긔학생전위동맹의 간부(幹部)들과 회견하야 중동의 신용우(申用雨)일고(一高)의 리석(李錫)등각중등학교대표들과 협의하야 광주사건에대한 보고서와 각종격문수천매를 인쇄하야 각사회단체와 각학교에 배부하고중요지방도시에도 송달하엿스며 청총(靑總)중앙집행위원차재정(車載貞)곽량훈(郭良勳)등은 광주사건을 긔회로 권교학생운동을 획책하고 다수격문을산포하엿스며 그외 각학교급 단체의 대표자들은 분담적으로활동하든중 과연 시내케이고등보통학교(第二高普)에서케일로 만세시위(萬歲示威)를 고창하고 그다음에는 케일(第一)중앙(中央)학교가 동요되고 따라서 련쇄적으로 시내남녀 수십학교수천명이 불긋드시 이러나게되여 마침내학생 만세시위운동은 전조선적으로 미만되여 수만흔희생자도 내이는 일대 케로권화되엿든것이다

### 秘密結社體로는 學前만을認定
#### 適用은治維와保安

본사건의관계자를 경찰과 검사국에서 케륙차 고려공산청년회(第六次高麗共產靑年會)조직의혐의자로 취급하고그밧케도(別動隊)로서학생전위동맹이잇다는것으로 주로 권주하엿스나 예심취조에서는 공청조직의 혐의를 불긔하지안코 비밀결사체(秘密結社體)로는학생전위동맹만을인정하엿스며 심불인피고종에는정관진(丁寬鎭)리학종(李學鍾)김순희(金淳熙)한경석(韓慶錫)정종근(鄭鍾根)[illegible] 김인배(金仁培)리농종(李龍鍾)등만이직사 조직의관계자 이며그외는모다 그당시에 격문인쇄와 직접행동을 한것이며리원봉(李元鳳)등은후계결사(後繼結社)를조직하라다 미수되고 만것이라 치안유지법(治維法)출판법(出版法)보안법(保安法)등각각달리한것이라한다

### 第三次共黨關係 左公琳出監
#### 만긔가되여서

케삼차조선공산당(第三次朝鮮共產黨一名ML黨)사건에 련좌되어서대문형무소에서 복역중이든좌공림(左公琳)은이십일 오후에만긔출옥하야시내춘산려관(春山旅館)에당분류숙중이라한다

## 苦學堂中心으로 後繼組織을劃策
### 하다가미연에발각검거되여 盟員에는女學生도一人

이가티 권조선을 소란케하든광주(光州)경성(京城)학생사건은 경찰의 진압과 가타사정으로 동이일로써 일단락을 고하게 되여학생제의 무거운 커긔압은 사터지고 풀녀서 잠세의 쳐 소극적 운동이 다시시작되엿스나 역시고학당(苦學堂)학생 [illegible] 리원봉(李元鳳) 조성택(趙成澤)정윤필(鄭允弼)등은작년삼월삼칠일에동소문외(東小門外)락타산(駱駝山)수림중에회합하야괴멸된권긔 학생전위동맹을 재조직할것을협의한후 [illegible] 중앙(中央)과배재(培材)학교를 [illegible] 리원봉(李元鳳)은시내각녀학교를 분담하야 각각학교를 담당하야동지를 물색하며 후계동맹(後繼同盟)준비위원회(準備委員會)를 조직하고 활약하든중 동맹의완성을보지못하고동이월경에는모다발각검거된것이다

## 免訴者와 起訴者
### 그들의성명은이러하다

당시각학교에서 주동자로 지목되는자로 경찰에검거된것은 남녀학생 약천여명에 달하엿스나 모다적검처분의 구류와 설유등으로방면되엿스며 차재정(車載貞)외사십오인만이검사국에송치된후 예심에 계속되엿든바 구월삼일에예심이종결되어 리정하(李正夏)등삼십구인은면소되고 신용우(申用雨)등십삼인과녀학생사건(女學生事件)반은이미 처결되엿는바 당시기소와 면소된학생의 성명은 다음과갓다

#### 起訴者氏名

▲李學鍾▲金淳熙▲韓慶錫▲李龍鍾▲[illegible]根▲柳用源▲金仁培▲李[illegible](以上治安維持法違反)▲車載貞▲郭良勳▲[illegible](以上各出版法保安法違反)▲黃大用▲尹喚淳(以上保安法違反)▲申用雨▲郭[illegible]▲金[illegible]▲李一倍▲朱明永▲金在[illegible]▲沈弘澤▲姜大成▲朴容七▲崔[illegible]▲李鍚▲朴鍾中▲鄭[illegible]東(以上昨年九月二十日豫審終結되어出監或服役中全部保安法違反)

#### 免訴者氏名

△李正九△鄭泳松△李正夏△李英錫△金東日△崔基澗△沈遠亮△金容譜△[illegible]鍵△尹忠顔△[illegible]希正△任元宰△許美顔△柳南秀△宋健浩△金吉泳△李元雨△李明雨△金昌鍾(以上十九人)
△李鍚鎬(申用雨事件에서分離)

## 金剛山探勝 鐵道遊覽不遠
### 장안사까지륙월에전통 世界的大公園으로開放

근역(槿域)의 독특한 풍경(風景)을 세계적으로자랑하는 금강산(金剛山)은이케까지철도문명(鐵道文明)의혜택을밧지못하야 그유람 경로의불편과일반탐승객(探勝客)을 원활하게 유치(誘致)하지못하든중 경원선철도(京元鐵道)를 긔점으로 공사진행중이든 금강산 전긔철도(金剛山電氣鐵道)는오는륙월중순에내금강장안사(長安寺)까지전통을 보게되엿는데 그종점인 장안사정거장은 순조선식 건물로공사비만 약사만오천원을 계상하야 조선정서를 고조하는 화려한채색으로 방금건축에 착수하엿고 일방총독부철도국(鐵道局)에서는 안변(安邊)을긔점으로공사중인 동해안선(東海岸線)도일시는긴축예산관계로중지설이농후하든바동선로의북부(北部)공사만은금강산탐승객의 향로한 장전(長箭)까지는기어히공사를계속하기로하야현재동해북부선의최종점인흡곡(歙谷)을긔점으로하야 통천(通川)을 경유하야장전에일으기까지 약오십키로(五〇粁)의 철도부설공사를 오는사월부터긔공하기로결정하엿다 이로써종래는거치런동해바다의물결과소증기선을리용하고 혹은불편한 자동차로 탐방하든세계적명산(名山)도철도로일순회유람할날이멀지안흐리라한다

## 本町署의 浮浪者取締
### 오십삼명을검거

일긔가 따뜻하야 집을떠나 봄의향락을마지하려 박그로나아가는 사람이 만케되는때 이름을타서 이뷔인집을목표로물건을 훔치는 절도상습자가또한각처에서조량(跳梁)을하게된다고 시내본정경찰서에서는지난이십일새벽 이러한절도행위를할만한 소질을가지고잇다고 인정하는부랑자 오십삼명을검거하야 엄중한취조를 행한후 명진사(明進舍)로보내고 남어지는모다 시외로추방(追放)하얏다고한다

## 詐欺賭博團

평양부신창리(平壤府新倉里)구십팔번지김종덕(金鍾德)(三六)과주소부정의리정호(李鼎鎬)(三一)와시내청진동(淸進洞)박신칠(朴信七)외십팔명은 [illegible] 일백십구번지에사는안순하(安舜河)가 거대한 현금을가지고 잇슴을 알고 밤여덟시경부터 권긔 청진동박인찬의방에서 화투노름을 하야 화투의표로 인한 사긔도박을 하야 안순하로부터 현금일천이백원을 속여빼아섯다 피해자 안순하는 마지막에야화투의표를 발견하고 편취당한 금액의반을 요구하엿스나 듯지아니함으로 필경종로서(鍾路署)에 자수하야 권긔사실을 보고하엿슴으로동서에서는 즉시 형사대를출동하야 범인들을 검거하고 엄중한 취조를 하는중이다

## 獨逸女飛行家 世界一週飛行

【伯林十七日發電】 독일녀류비행가(獨逸女流飛行家)『크리쓰텔·마이엘·슐레쓰』양은근근세계일주비행(世界一週飛行)의장도에오를 의향을십칠일발표하엿다 사용비행긔는『스포―쓰·클레―』으로서『코―쓰』는『독크두―쓰』부인처럼동향하야우선동경(東京)까지와서태평양(太平洋)만을배로건너서『쌘프란씨쓰코』로부터미대륙을애가로횡단하야『카나다』의『몬토리올』을지나『그린랜드』와『아이쓰랜드』를경유으로 우회하야 녀자로서는 처례에업는 모험비행을 감행하리라한다 동양으로보직은 신문긔자나『모―터―』의구조사진술등도 보직에지지 안케숙련한매우재조만흔『모던』라한다

## 技競運動

### 私財六千圓드려 新築中에잇는 拳鬪클럽
#### 師範成義慶氏의壯擧

安國洞에잇는 朝鮮拳鬪俱樂部는再昨年九月에 日本專修大學拳鬪部主將으로 日本選手權을獲得한後 歸國한成義慶氏의努力으로 假『링』이設置된以來斯界를爲하야奮鬪한結果 現在部員이晝間九十名 夜間二十五名合百十餘名의 多數에達하야[illegible]中임으로 師範成義慶氏는今春부터 더욱活動의[illegible]及을圖하야 苑洞百二十五番地에五十餘坪의 土地를買收하고朝鮮建築界의 權威朴吉龍氏의設計下에『링』運動室沐浴室脫衣室事務室等 建坪四十餘坪에달하는煉瓦社屋을 六千餘圓의私財를投하야 新築키로하고方今工事에着手中이라는데 四月一日부터는 新部員을募集하리라하며 建物이落成될때까지는臨時事務所를 安國洞民衆醫院內에設하얏다

(氏慶義成師範拳鬪은寫眞)

### 第八十三回對抗에 옥스포드大勝
#### 對劍橋大學競漕에

【倫敦二十一日發電】 英國스포―스界의꽃『캠브리쥐』對『옥스포―드』兩大學 第八十三回『보―트·레―스』는 二十一日午後二時三十分에開始하엿다 當日은晴天에日氣溫和하야 絕好한『컨듸순』으로『테임스』河上에는 觀衆이엎고 『할고로니―』와『몬트레익』間 四哩四分一의『레―스·코―스』兩岸에는 觀衆이黑山을지어 雙方應援裡에서『캠브리쥐』大學은 二艇身四分一의大差로써『옥스포―드』大學을물리치어 八年間連勝의榮譽를차지하엿다 兩大學의成績은第一回以來『캠브리쥐』大學은勝四十二 負四十(無勝負一回)回로二回를優越하것다

### 全米室內庭球

(紐育二十日發電)第三十二回全米男子室內單複庭球選手權大會準決勝試合에서『벨』(米國選手)는9―11 6―4 12―10 6―4 의記錄으로同『쉴―스』選手를打破하야二十一日佛蘭西『포라트라』選手와對戰하게되엿다

### 佛選手米國에

佛蘭西中距離界의名選手『슐라·볼탄』과『짠·켈러―』兩君은 米國의屋內陸上競技에出場키爲하야 最近巴里를出發하야 米國으로向하엿다 同國中距離界의明星『라―드맹』君도同行할터이나 途中에이를取消하고 明年『올림픽』까지는渡米치안키로하엿다 同君은말하기를『自己는屋內競技에서 十回優勝하는것보다 올림픽에서千五百米에優勝하고싶다 만일屋內板上을疾走하다가 負傷하면困難하야出場을斷念하엿다』한다


太陽標朝鮮燒酒 다이야
燒酒界의急告
謹啓 歲月이如流하야 燒酒愛飮時期가當到하온此際弊社를除한朝鮮內五社釀造業者가其販賣權을三井物產會社에委託함에對하야近間各新聞紙上에弊社도三井에加入又는加入不可避云云의記事가連載되여弊害莫甚이오며弊社난現在又將來에잇셔斷然不參加獨步로弊社燒酒愛飮家諸賢께奉仕코자하오니日益愛護하여주심伏望 敬具
釀造元 大鮮釀造株式會社

感氣가또여기저기서 不養生은禁物!
一日의臥床은 數日의能率을죽인나
感氣와身熱에는效가第一인
하가리印의헤부링丸
17

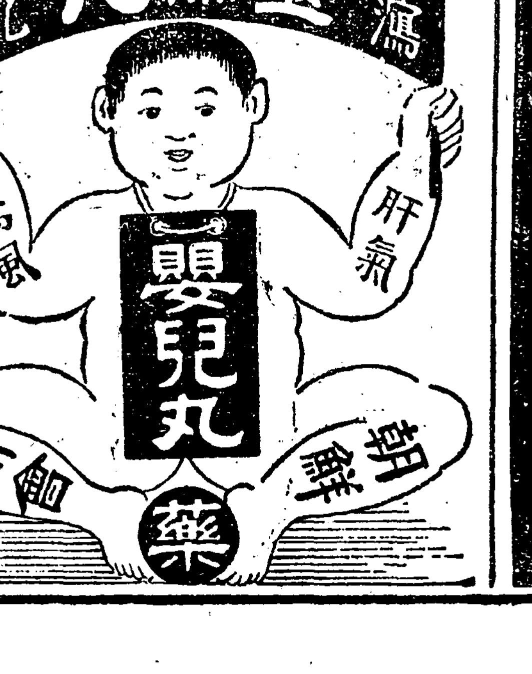


●頭痛에는ノーシン●

小小한費用으로 一生에幸福되는
天下의名山인朝鮮金剛山에五葉松의天與靈劑를採取한精力을吸收한之原料로精製한萬病靈效의効果가確實한天與品이오니天下僉位께서健康을增進키爲하야服用하심을바람니다
金剛山五葉松 松葉精
一個月分 五十錢 (五個以上一時注文時는送料本商會負擔)

全治實驗報告
一、胃腸病者 一、神經衰弱症
一、肺病患者 一、中風患者
一、慢性淋病 一、十二指腸虫(步行驅除)
一、一切虫齒 一、食慾增進
病後虛弱者의福音인天與의靈劑
製造元 金剛山長壽會 京城府武橋町三五
特約店募集 一郡一店에限함
一手販賣 東西醫藥商會 電話光化門七五六 振替京城九三番
各藥店에有함

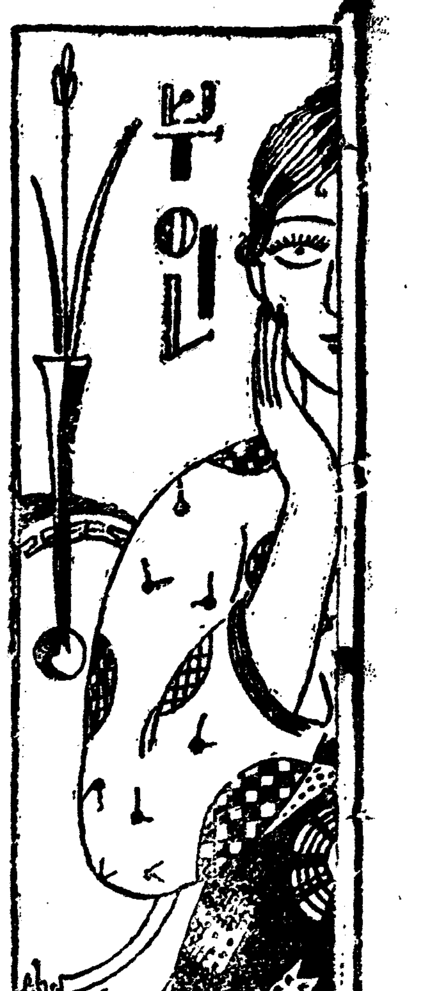


## 學窓을나오는 (11)
### 才媛들의氣焰
### 靜物이장기
#### 모든것을좀더실제적으로
女子美術畵科 金南淑孃

『남자가 화필을잡어도 큰환쟁이가되다니!』하고 닭자곳자로 미리틀내흔드는아버지 어머니가 아직도거지반이나 되는이땅에서 더구나녀자의 몸으로 대담하게도손에채색을잡고 켄바쓰를대한 미술학교전공과의 김남숙양

『개성에서 보통과를맛치고 정신을지나 여게드러왓습니다 처음부터 이방면에 취미를가젓기때문에 드러온것입니다만 졸업

후엇더케 하겟는지는 아직모르겟습니다 집사정도잇고해서!』

무남독녀 라는 그에게나리는 어머니와아버지의사랑은 너무나클것이다 그의집 사정이란이어머니와 아버지의 다함업는사랑을 이이상더갈라 노흘수업다는 말일가? 혹은 조선의아부지어머니의 대다수가 생각하고잇는바와가티『환쟁이』에대한 몰리해를 말함일가? 긔자는스사로 이런것을련상하며 다음말을듯기로하엿다

『정물(靜物)이제일좃슴니다』

무남독녀의 귀한딸로 길리윗다고 생각하기에는 너머나무거운그의태도 어리광스러운 자최라고는 조금도 차질수업섯다그는다시

『우리는 모든것을좀더실제적으로 알고나가야할것입니다』라고 말을계속한다 붓을잡고생각을 더듬어쓰는것이 예술인줄만아는 이여!양에게는 참다운실생활을 바라보는 뚜렷한정견이잇지안흔가

또다시 한두말건너보앗스나 동글납적한 그의두뺨에는 잠잠한미소가들뿐 아모말도업섯다 넘쳐흐르는 부모의귀염속에서아모거침업시 훨훨피여난 그에게는사실 아모긔탄불평도 요구도업슬것이다

(사진은 김남숙양)

## 海外奇聞

### 오쿠라호마군대에 부인장교를채용

미국 오쿠라호마주지사 무레ㅣ씨는 최근주경비군 참모부에부인이명을 채용하엿다 두사람다처음부터대좌(大佐)급으로 무레ㅣ씨자신으로는 부인이라면 군직에적당한가 부적당한가를 시험해볼여는것이라고이두사람은 모ㅣ드ㆍ토마스양과 테ㅣ맥크도갈부인으로 모다훌륭한미인으로 불ㅣ마ㅣ식 조복이 잘어울린다고 단순히지사의 작란에만끗치지말엇스면 조켓다는것은쓸데업는 뒷공론이다

### 라듸오로범인체포

해수욕으로 일홈놉흔 뉴ㅣ욕갓가운 롱구ㆍ비ㅣ치도 지금은쓸쓸한거울로 사나운물결소리만 숩하갈뿐이다 그덕택으로 당지경찰도 한가하기짝이업서정복순사는어쉬되엿든사복형사들은죄다시간을보내기에늙을지경이다겨울긴긴밤을한식하여 함부로 터저나오는하품만삼키고 잇던도ㅣ마스무아형사는 심심풀리로 어데라업시 밧갓만내다 보고안젓다가 그도너머심심 하여이번에는라듸오의 스위치를 틀고라듸오를 듯기시작햇다 그때라듸오에서 지금막명부 에서보고난 사람의일홈이 들여나왓다 『여러분다음은 렛데이릿치씨의노래『당신을잇지안헛다는표를주시는』라는것입니다』라고하는아나운서―의 음성렛데이릿치라고 하는일홈은 확실히지금본 일이잇다고생각된 무아씨는 곳명부의K부를 뒤것다 과연그일홈은 『一九二八년자동차불법주차의관한 경찰의소환에 응하지안흔자』 라는해석부로그중에서 발견되엿다 잡엇지하고차를달녀 만핫탄의 코럼비아방송국에 달려갓다 릿치씨는방송을막 끗친순간임으로 아깃버한 무아씨는 곳경찰자동직남어잇섯다 형사는 곳면회를구하고 경찰의 구인장을내밀고 『이것이나를 잇지안흔실표입니다』 하엿다 이리하여릿치씨는 이백오십불의 보석금부로 롱구비ㅣ치경찰에감금되엿다

**중국영화계의스타** 요사히 새로나아온중국영화계의 스타ㅣ자라란(紫羅蘭)양인데훌칠한체격과얼마든지 움직일수잇는 안면근육이라든지도 두가지특의녀자다운곳이잇습니다 지금이사진에는 여러분을향하야 한쪽눈을꼐긋하고잇습니다 의미모를 표정이나귀여워보이지안습니까?

## 가정의사

【문】(가)生産後三個月부터月經이또潤되니무슨病이아닐까요이래서다음姙娠期까지계속됩니다出血量은極少합니다

(나)昨年부터神經症으로 多小苦痛하는바 午前中 에는괜치안코나 十二時 以後도는배가조곰만곱하도 배가떠오른며거북한니다 그리고잘때에는배를땅에다대고 자야편안하지 그러치안흐면 숨쉬기가어렵고 腸의上部로떠오르는것가트니 무슨病일까요

(市內光化門 金生)

【답】(가) 個人의素質에따라서는 病的이아니고그런수가잇습니다

(나) 아마胃擴張症의徵候갓습니다

【문】神經衰弱症이오래되면엇더케무슨病을이르킨니가이病에特効藥이업슴니가

【답】오래되면精神的衰弱을增加하고精神的으로도여러가지故障을이르키게됨니다勿論神經衰弱症이잇다고다그런것은아니요엇던사람은그작저작別일업시살고나가는수도잇습니다神經衰弱症特效藥은아주업습니다普通與藥劑와強壯劑등使用합니다이病도그原因이不一하나 原因治療가가장必要한것입니다

【문】(가)별로먼지속에서살음하는것도아니고 기침도안는데或가래침이나오면 아주검습니다 왼분일가요

(나)左便가슴이터뷔인것갓고찬물이나더운물이나마시면左便으로만흘너가는것가트고不快를느낌니다 그리고左便엽구리가슴에미트로 안흐지안흔동우리가잇슴니다 이症狀이는지가近三年동안이나別로不快이업거나 熱이생기는일은업고 가삼이恒常답답하고疲勞를늣길뿐가만습니다

(大邱讀者)

【답】(가)吸咽을만히하셔도그런수가잇습니다

(나)一種神經感覺異常인가생각됨니다食道나或은胃에潰瘍갓흔것이形成되엇는지도모르겟습니다한번醫師의診察을바다보시요

【문】五年前에痔疾이생기여大便後에若干의出血이잇스며빠로간지럽고 내밀세나는뽑이 혹틀며도잇습니다 手術治療를하자면 日數와費用은얼마나걸님니가 患部는손으로만저보면 大豆낫가티몬늘몬틀압니다 手術안코簡單한治療法이잇습니가

(龍山一患者)

【답】簡單한것은坐藥等으로낫게하는수가잇지마는 그런케된것은手術안코는 根治가어렵습니다 日字는大槪二三週이면되고 費用은形便에따라一定치안습니다 約五十圓假量이면되겟지요

(醫師楊奉根氏答)

## 젊은남녀에게만흔 연주창증세
### 그원인과치료법 (中)

●●●● 연주창료법

으로는 녜로부터강장료법(强壯療法)전신료법(全身療法)약액주입료법(藥液注入療法)등이잇섯스며 또민간료법으로도 여러가지 료법이만햇습니다만 모두다 확실한효과를 엇지못하엿습니다 그럼으로 지금은누구나거의다 연주창은 곳칠수업는병으로알고잇서 한번이병이 발생만하면 자긔의일생을 비관하게된것입니다 그러나 최근에는렌트겐료법 즉우리가 보통말하는엑쓰광선으로써 아조근치해 버리는 새료법이 발견되여현재는어데라업시 거의다 실시하고잇습니다 더욱이 엑쓰광선치료는 수술을하지안흠으로 누구나 실혀하는 자죽을 남기지안흘뿐더러 아모괴롬도업시 자연적으로근본을 업새버림으로 연주창환자에게는 실로 일대복음이라고할수잇습니다 그러나 렌트겐료법이 처음발견되엿슬당시는 렌트겐선에대한 지식이 부족하엿슴으로 엉터리업는 치료를하여도리혀 그릇진일이잇섯습니다만 지금은거의다 상식이되리만콤 진보되엿슴으로 그리한념려는 조금도업습니다 그러면

●●●●●●● 어떠한정도로치료할것인가

그것은 물론병세와 정도에따라 모두가다름으로 일정하게말할수는업스나 대개 한주일내지 이주일후에 한번식십회나 이십회쯤쓰이면 치료됨니다 상당이 교양잇는사람도 이러한간단하고도 쉬운치료를 알지못하고 여러가지 민간약으로 치료를계속하며 애쓰는 사람이 심히만습니다 례를들면 목에멍우리가생기면 혹인연주창이나아닌가의 심합니다만 연주창이면 수술을하게됨으로 목에흠이질터이니 수술을하는 병원보다는 다른약으로 치료할여고합니다 그리하여고약등으로 오래쓸고잇습니다나 보통연주창에쓰는 팰에내는 고약은 주살을빼히는약입니다

## 라듸오 三月二十三日

午前一〇時三〇分氣象概況各地天氣實況▲一〇時四五分料理『파국』 用品時勢

正午時報及音ㅣ쓰▲午後〇時二〇分二曲合奏▲一時音樂講座(實演入)▲淨宵▲二時一五分家庭講座▲三時四五分音ㅣ쓰官廳公示事項▲五時四〇分라듸오體操講座紹介事項今晩順序發表▲六時〇分講話(東京)▲六時三〇分趣味講座自然科學講座生物科學의史的發達과社會科學과의交渉(東京)▲七時〇分音ㅣ쓰官廳公示事項翌日順序發表▲七時二五分商業音ㅣ쓰(東京)▲八時〇分通俗講談淸水次郞長(東京)▲八時五〇分라듸오드라마劇團新東京(東京)▲九時三〇分氣象概況各地天氣實況時報▲九時四五分南道短歌朴綠珠一、短歌二、春香歌三、六字歌外

## 三代 (74)
廉想涉作 安夕影画

### 순진?야심?(五)

그러나 병화는 어케상훈이와설왕설래 하든것도 편지에는한마디도 비치지안핫다 이러케 부리만따노흐면 덕괴편에서무어라고든지 답장이올것이니그것을 보리라고 생각하얏다

편지를 써노코낫스나 우표가업다 이집문안에 돈십원이들어온것도 벌서삼사일이 지낫스니 더구나 병화의주머니속에오리동속이 남앗슬리업다 혹시안에는 동권한푼남앗슬지모르나 한푼을들에 또개쓰라는터에우표갑 버노라고 하기도염의가 업서서 여차직하면 그대로 너허버려도 조코잇다나가면 친구의주머니를 털리라하는생각으로 그대로버텨두고 입을뒤어쓰고 몸을둑엿다

요새는 낫잠자는게 일이다 추우면 추어서 그러코배가곱흐면 배가 곱하서도 그러나 두서너를 먹는날도할일이업서누엇다 동지가 모히는데는 난로불도못피우는 먼지구렁이에드려가서 썩연책상만 바라보고안젓슬수업스니 가기실코겨울드러스면부터 모히든 두셋친구의려관도 한동지가 붓들려드러간뒤로는 요새는위험해서모이지들을 안는다일마간은 누구나 잠잠하고 드러안저서 물게만보는판이다 그야말로동면(冬眠)상태이다 무료하고무능하게 쑥치고누엇는생각을하면저번통에 나도 휩쓸려드러갓드면 차라리 편하얏겟다는 생각도업지는안핫다 그러케한 모퉁이 해보지도못하고어슬피붓들려드러가고보고는십지안타

요새며츨은 불도뜻뜻하고 마음노코 밥도먹으니까 신이 편해그런지 잠이만하젓다 엇전동잡이든것이전등불이들어올때까지 잣다눈을떠보니필순이가드리와캣는지압헤딱섯다

『무슨잠을 이러케주므세요? 인젠동이렷스니 어서 니러나 진지잡수세요』 하고 남으래듯하며 웃는다 팔을것고 손에는 검엥칠을하고 한모양이벌서 공장에서와서 일을하다가 들어오는모양이다

『에쿠쿠……이거 미안 하군! 아가씨의우중을 듯게되건 되엇군반은 밧갓치 춥지?남은 추운데 갓다왓는데 나는 이러케 코를골고 잡바저서죄송무상합니다』하고 병화는이불을 거더차고 니러나안즈며실웃한다

『그래두 잠이 덜깨신게군?정신차리세요?』

『정신은 밧작차렷지만……』하고 병화는 무슨실업슨소리를 하라는듯이 웃다가 탐을들려서

『밤이 왜이러케 더운가?응? 볼까지 왜썻? 이거정말미안해서 살수가잇나 오놀은내방을엉 필순이가격처먹게입두염의가잇겟지 합부로먹자고보챌리야잇나늬하며 괴지개를켜다 케켜고 하품을한다 병화는케박군블을 케손으로 헤는것이나 필순이가 배인것이 더욱미안하얏다

필순이는 어린애처럼 병화의하품하는 그큰입에 주먹을너흐다는 흉내를내며 『아구자입봐!치입박!』하고 깔깔웃다가

『게틀밧이 선생님이 죄지그입야 무슨죄가잇다고 굶기세요 어서안방으로 건너가세요』하고 소리를첫다

병화가 나가는뒤를 따라나오든 필순이는 책상우에노힌편지가 눈결에 뛰우자 멈춧하며 들어본다

『선생님 편지 부치십니다그려?』

『응 거기 눠두어!』

『고맙단말슴이나 단단히하시지요』

『응 모두고맙다고하는데 필순이만은……』하다가 병화는 말을 뚝끈허버렷다 필순이만은 고맙다 안한다고 썻다고하랴다가 그런실업슨소리를하는것이 안되엇다는 생각이 들어서 말을끈허버린것이엇다

『필순이만은 엇재요?』 비?

필순이는 여전히 편지를늘고서서 마두스테 나와아컷는병화에게 소리를친다 뒤ㅅ말이 듯고도십고 엇전지 아까부터 『조덕기형』이란 넉자가반가히보이는것이엇다

『안야 실업슨소리야 필순이만은 용용하드라고 썻단말야』

병화는 하는수업시 꾸며대엇스나

『왜내가 그이를 욕을해요? 욕을해요?』하고 쫘증을낸나 필순이도 실업시하는말가트나 목소리는 실업시아햇나 병화는 도시 공연한소리를냇다고 후회하며

『거짓되두어! 작난의ㅅ말야』하고 방문안을드러다보다가 다시방으로드러갓다

『그런데 웨안부치셋서요?』

『우표가잇서야지 그대로 두엇』하고병화는 빼아서서 벽에걸린 외투주머니에 니허버렷다

『돈드릴가? 내게 삼전잇는데』

『삼전잇건 구구마나 사먹어요』

『누구를 어린애로 아시네』

『어린애가아니면 구구마는소롱삼허하는데!』하고 병화는결결웃어버렷다

絶對人氣의トマトソース 今번명고옥우량상품전람회에出品한愛知トマト製造株式會社의カゴメソース가만흔人氣를어더잇다하며더욱取締役으로잇는成田源太郞氏가各方面朝鮮人食料店을訪問한다고 (광고)

# 婦人俱樂部

四月特大號

三大實用附錄 美麗な袋に入れて添付

婦人네의便宜를생각하야犧牲的大奮發!

第一附錄 **各種輕便服裁ち方仕立方二十二種**

모양좃코布는經濟! 만드는法은簡單하야 누구나곳됩니다

모다一流大家의新考案!責任指導!

◇並巾一丈で出來る丸帶 ◇和洋兼用婦人エプロン ◇溫かいおしめカバー
◇簡單で便利な帶カバー ◇改良マチなし婦人羽織 ◇格好のよい男子襦袢
◇新考案ちやん〱二種 ◇改良婦人袷の仕立て方 ◇新案腰付男物袴下
◇便利な衞生的な婦人羽織 ◇改良型の可愛い圓つこ身 ◇一反で出來る婦人袷と名古屋帶二種
◇簡單なよい少女上つぱり ◇新案の優美な少女羽織 ◇姿形をよくする肌着袢
◇便利經濟な改良半纏袢 ◇風呂敷二枚で拵へた帶 ◇美しい赤ちやんケープ
◇風呂敷一枚の赤ちやん着 ◇ぬひ目なしのベビー服

第二附錄 **流行新手藝百餘種の実物大圖案集**

今春大流行! 정말아름다운專門家苦心新案

△刺繡……△쎄……△불란서太綉刺繡……△並綉刺繡……▲비ーズ製品……△불란서刺繡小物……等等百餘種片面은모다일반치엡분圖彩色美術印刷、一見누구나만들고십푼것은勿論應用도自由自在의新案을附錄이요.

第三附錄 **新型子供エプロン型紙圖と仕立方二十二種**

어린애부터八九歲까지의아히가참말엡부게될니다

斯道의大家大苦心으로考案한것만지、二十二種、언으거나新型으로어린애가엡버짐니다。一一圖入、손수가르키는것처럼親切說明해서、누구나家庭에서쉬웁게될니다。愛兒爲하야곳시용하시요。

**花見時の美容問答**

本居貴美子氏와栗島스미氏의一問一答 美人으로評判의二人이알기쉬운會話中에엡버지는化粧의秘傳을자세히發表햇습니다 안보지못할新事요.

▲名家令孃方日常の髮形 (美しい寫眞、結ひ方、手入法等、七令孃の公開)
▲姿で苦勞する人の着物の寸法 (水谷八重子さん方九婦人の、着物の寸法調べ、美容上の好參考!)
▲和裝美洋裝美合評會 (八名士の批評つき、優劣目を爭ふ寫眞大畫報)
▲外出勝の人に傳授いたし月經時の心得 (不時の處置法や自分で出來る安全月經帶の作り方、その他色々)
▲婦人科醫から見た男女の相性 (佐久間醫學博士の大研究、一讀千金と大評判!)

◆夫婦愛を語る座談會 (男女九名家出席、家庭圓滿愛情增進을바라는분의大福音。)

◆子寶をほしい方々へ (오래동안不姙이라단념한분에게福이오게子寶를엇게한醫療實話專門五士의貴한經驗發表)

◆斯男と結婚す乾度幸福 (婚期압둔處女父母는꼭一讀하라 一生幸運을사는良緣엇는大秘訣發表。)

◎外人を驚かした計算界の天才……
◎本願寺創立者瀾姬の生涯……
◎人氣の人々突然カメラ訪問
◎祖國愛になく獨唱會の一夜
◎大日活スターロマンス (機づる金づる物語)

◆お產準備座談會 (この用意!お產は絶對に一つも失敗なし!)

◆俸給生活者向の住宅 (今、建築の好期!理想的小住宅の設計發表)

▲良い子を儲ける法早分り
▲職業婦人家事育兒百話
▲「つわり」の家庭新療法
▲愛兒の家庭健康診斷法
▲新時代の婦人書簡文例
▲珍らしい春の漬物……
▲花時のお八つとお茶うけ
▲家族づれお花見辨當
▲季節物の變つた頂き方
▲洋髮用具の選び方使ひ方

大評判の小說欄
戀愛小說 蝕める春……菊池寬
純愛小說 悲しみの天使……中村武羅夫
理想小說 子……鶴見祐輔
諧謔小說 家庭三代記……佐々木邦
紅淚悲劇 寶玉地獄……眞山青果
時代小說 さけぶ雷鳥……吉川英治
青春小說 十七の人生……淺原六朗
現代小說 女よ嫉妬する勿れ……近藤經一
冒險哀史 横笛物語……諏訪三郞

◆仕事上手な新嫁畫報 (若水照子孃の實演寫眞 山中峰太郞先生의解說집붐에찬新婦의一日을보라。)

◆愛情醫學・表情の卷 (瞳子은戀愛의窓門이다 자미잇고흥취잇는有益한醫學博士의戀과表情新硏究요)

◆再び良人の愛に抱かれた喜び (些細한일부터 夫婦間의危機 두婦人의告白 婦人必讀의大評判讀物)

大勉强 僅か六十錢 三大附錄をつけて 猛烈な賣行につき大急お求め下さい

# 元山海岸勞組員 五十名을一齊檢擧

## 秘密會議하엿다는理由

### 취조후사십여명만은석방하고 八名만은繼續取調

【元山】 원산경찰서(元山警察署)에서는지난십구일밤붙어시경부터 아연히 긴장되여정사복경관대를시내북촌동(北村洞)방면에 출동식히여 활동을개시하더니해안매축지(海岸埋築地)에잇는해안조(海岸組)에달여들어마침 그곳에 모여잇든해안조원오십여명을 총검거하여 가지고해안파출소로도라와밤이깁도록일일히 취조를 거듭하더니대부분은 즉일로 석방되고그중구창석(具昌錫)외칠명만은본서로인치식히후 련일 계속하야엄중한취조를 진행하고잇다는데 사건의내용은 탐문한바에 의하면전각해안조는 몃칠전에 원산에산재해잇는 실업군을 망라하야조직된 로동조인데 작정을엇지못한 그들은 비밀로할것도업고 따라서 처음이니만큼 모든것이생소하야 각불산재주에 진용인부로잇는로동자멧사람을그날밤해안조칭방으로초청하야다노코자긔네의 사정을 어야기하고흑일이잇거든 자긔네들동 주도록힘써달라는등 여러가지의론의가잇섯다는바 이것이 경찰의탐문한바되여 그와가티 검거되엿다는데 지금까지 검속되여취조를밧고잇는사람은압에와갓다고한다

金石成 趙益萬 具昌錫 金成寬 趙權永外三名

# 總經費一萬二千圓 蠶業振興會開催

## 강원도내각군에서일제히

【春川】 강원도에서는총경비일만이천이백팔십원으로각군일제히잠업진흥대회(蠶業振興大會)를개최하야 래십일월삽일그표창식급 품평회등을 각지에서 성대히개최키로되얏다 한다이제그상세한바를들으면다음과갓다

一、蠶業獎勵成績優良郡面表彰(五郡三十個面)

二、模範養蠶家表彰(一郡에五名式)

三、桑의日成績優秀里表彰(道內一七六個面中一面一個里限)

四、蠶案蠶具設備品評會(桑의肥培狀況에依하야)

五、上簇改良品評會

六、桑의日品評會

七、蠶種掃立獎勵抽籤會

八、給桑獎勵抽籤會

九、蠶業宣傳及標語募集

一〇、當日飛行機巡航及宣傳飜風樂等餘興

# 慶南救濟工事實施

## 二百三十一萬圓豫算

### ◇……三年間繼續事業으로 道路와橋梁等을改修

【居昌】 경상남도(慶尙南道)에서는 빈민구제사업으로 이백삼십일만원을 가지고 삼년간계속하야 도로교량 토목공사를실행중인바공사실행지는좌와여하다한다

三浪津馬山間 全州晋州 大邱統營間 晋州三千浦間 居昌寧間 釜山靈山間 鎭海下瑞間 密陽營山間 咸安漆原 四川鳥陽津間 河東舟城間 舟城九牛津間 宜寧舟城間 晋州陜川間 靈山漆原間 妙山海印寺間 晋州宜寧間 南海西上間 漆原北西間 釜亭里間 舟城安義間 合日三十個所

# 解體誓約밧고 檢束幹部釋放

## 김천구일회

【金泉】 경북김천(金泉)경찰서고등계에서는 그곳구일회(九日會)의 집행위원장인리산(李山)을 구금하고가택을수색하는일방 길고동계주임은 구타와지 행하면서 일주일에 용하야 엄중취조를 거듭하여오다가 지난십칠일에 이르러서는 하등소득을엇지못하고 급기야 서약서만을밧고 석방을하얏다는데 이제그서약서의 내용은 구일회를해체식힐것 긔본금을 동리구장에게인도할것이라는바 이가튼 일은례가 드물뿐아니라 이영향이우리단체에까지밋친다하야일반인사는 우려를마지안는중 동구일회에서는긴급위원회를열고선후책을강구중이라한다

# 咸南共青事件 辛赫被檢

## 리원에서

【咸興】 작년칠월경에 함남을 중심하고 머검거에 착수하여그당시에만 빼여명이나 되는사람을검거하엿든 함남공청 사건에관련이되엿다는신혁(辛赫)(二三)은 지난초순경에 자긔의고향인리원군 포항에서함남도 고등과의수배로 체포되여 북청경찰서와함흥경찰서에서 그간 취조를밧든바불일래에송국되리라한다

# 各道에서移民한 七十六戶退去命令

## 鐵原不二農場의處事

## 當局서도仲裁에斡旋

【春川】 철원(鐵原)에잇는불이흥업회사(不二興業會社)에서 이봄에 불량타고인정하는 이민(移民)칠십륙호는 정리키로 되얏다함은 긔보한바어니와 그후이에대한 경과를듯건대 그동안회사측에서 어서 떠나기를성화가티 독촉한까닭에 이미삼십삼호는 퇴거(退去)를 당하얏고남어지 사십삼호도 속히떠나지안흐면 안될사정에잇는 상태인데동회사에는 이에대하야서도 하로밧비 퇴거키를성화가티 재촉하고잇는터이라한다 그런데 당지군과 경찰당국에서도 문제가문제인만치 남아지 사십여호중다산얼마이고정리호수를줄게할가하야 중재중인 모양이라는데완강한 회사측이 들을는지의문이라고한다

# 『方向업시 써나가는그들』

## 친척을차저다시고향으로 그러나살길이問題

그러면 이미퇴거를당하고만 삼십삼호의 그들의가는곳은 또그어데이냐? 처음이이민을 모집할때는 총독부의내무국장(內務局長)으로부터 널리각도에통첩하야 각도당국의 선전과알선에의하야 정든고향을 차버리고이민에 옮겨온것인데 생활의보장은커녕 일조에쫏기여 가두로내몰리게되얏스니 그들의 쓰라림이야 상상코도남을것이다 그들의거처를 모처로부터 탐문하면그곳(철원)서다른만간소작을하기로한것이 십육호요 닥치는대로막버리라도 해먹기로 된사람이세호며 형수할수업사 드로고향을차자 눈물과한숨을 보태가지고 도라가게된사람이 경상북도로 다섯호항해도로세호 회양군으로한 호등구호이다 그러고친척을 차자신세지게된 사람이세호 행방불명이이호등으로 이들중에는 도라오는 수확기까지연명이나마 해갈수잇는 식량을가진자도잇섯스나 중에는 당장입에풀칠키가곤난한형편에잇는사람도잇섯다고한다

# 城津公普校 高等課廢止問題

## 學父兄會에서對策講究

【城津】 함북성진공보(咸北城津公普)에는금년까지고등과가잇서서동교를졸업하고상급학교에 가지못하는 생도들에게만흔편리를 도아온바 금년부터돌연고등과를 폐지하게되엇다 하여일반 학부형들은 폐지하지안토록 적극적으로 대책을강구하리라한다

## 代表派遣하여 道當局에陳情

【城津】 별항보도한바함북성진공보(咸北城津公普)고등과폐지에대한 대책을 강구하기위하여 지난 십칠일성진공보강당내에서 학부형회를 개최하고토의한결과 대표삼인을 선정하여도당국에파견진정하기로하엿다한다

# 襄青委員會 解消를決議

【襄陽】 지난십육일정오경에 조선청총양양군 청년동맹(朝鮮青總襄陽郡青年同盟)에서는 제오년제사회위원회를 최창원(崔昌源)씨사회로 본회관에서개최하엿는데 결의사항은 아래와가트며 동일오후두시경에 무사폐회하엿다한다

◇決議案

一、各支部定總에關한件

一、全體郡府同盟代表者大會開催促成에關한件

一、青總及青盟解消에關한件

◇解消理由

가、組織이非階級的이엿슴으로民族的改良主義活動體로轉化反動하고잇는것

나、勞働青年獨自의××的組織이못됨으로××的階級××方法을放棄하고自體가偶像化한것

다、現情勢는産業別組織의擴大强化를肉迫함으로勞働青年은獨自領導權을가지는組織이必要한것

◇方法

가、解消準備過程에잇는青盟은該地方特殊情勢에依하야急速히活動할것

나、全體郡府同盟大表者大會를急速히開催하야爲先陣營을整頓한後解消法의確立及統一과實踐에努力할것

# 釜山草梁町 中國人街火災

## 원인과손해는조사중

【釜山】 지난이십일일새벽삼사경에 부산초량정중국인가(釜山草梁町中國人街) 륙백십일번지 김모의집에서 발화하야이웃일영상점(日榮商店)오복당약국(五福堂藥局)전십등십호가전소되엿는데 그원인과손해는 방금부산경찰서에서조사중인바 거액의손해에달하리라한다

◇…仁川文字普及班紀念撮影…◇

# 水青擴大委員會

【水原】 수원청년동맹(水原青年同盟)에서는 오래동안집회를 하지못하여사무처리상여러가지의지장이잇섯든바 이제다음의 긴급한문제를토의코자하여각지부(各支部)와구(區)의 대표와집행위원을다음과가티소집하기로되엿다는데 일반의무두착석과 다수방청이잇기를바란다고한다

◇日時=三月二十九日午後一時

◇場所=水原城內天道敎堂

◇討議事項

一、執行委員會經過承認의件 가、一般事務 나、青總解消提唱 다、運動基金整理 라、其他

一、執行委員改選의件

一、基金處理問題의件

一、青總解消路線方法의件

一、其他事項

# 叔父家襲擊한 覆面食刀强盜

## 목적달성치못하고 族舘에潛伏中被檢

【釜山】 지난삼십일오후십일시경에 웅본현아소군판리정(熊本縣阿蘇郡坂梨町)에 원적을둔고강대사랑(古岡代四男)(三)과 황해도 해주군 해주면경이포(黃海道海州郡海州面景二浦)에 원적을둔홍성준(洪成俊)(二三)량인은 공모하야식도(食刀)를휴대하고 전긔고강(古岡)의숙부되는 부평정(富平町) 고강권당포(古岡興富舖)에 복면을하고침입하야 고강의숙모를찻뜰고 금전을강청함으로 집안사람이 놀래여떠드는통에 그만놀래여 도망해버리고말엇다는바 그후 머당무쌍한그들은 고강권당포이웃모려관에잠복중부산경찰서(釜山署)원에 탐시된바되여지난이십일에 체포를당하야 방금엄중한취조를밧고잇다한다

▲堆肥製造督勵會創立 【新興】 함남신흥군(新興郡)동상면(東上面)에서는퇴비(堆肥)제조를장려하고 농산물을 증진케하야농촌을 진흥식힐목적으로 지난오일당지 보통학교내에서 일백오십명의 회합으로 퇴비제조독려회(堆肥製造督勵會)를조직하엿다한다

# 金浦永登浦 自動車開通

【金浦】 해비관계로도로가힘악하야 일시 불통중이던김포영등포(金浦永登浦)간자동차(自動車)선은지난십칠일오후부터겨우 복구되야 종전과가티정긔운전을개시하얏다 한다

# 星火가튼債務督促에 쌀을팔아빗을갑는다

## 迎日郡에서二十餘名이나 恐慌이나흔悲劇

【浦項】 경북영일군흥해(慶北迎日郡興海)는군내제일농업집단지(集團地)로일반주민의생활이타지방에 비하야 안정하엿스나마가폭락의 영향을밧어 일반세농민의 생활은여지업시곤경에빠저 파산자가 속출한다는바궁춘을 당하야압흐로 생활그자이막연한 이때채귀들의 성화가튼독촉에 못견되어 귀여운딸을파는자가 만타는데 이미매매된것이십여명에 달햇다 하며지금도늘리고 한는것이 오륙명된다는바그나마 팔리지 아니하야려비를엇가며 포항(浦項)강구(江口)등지로다닌다는데궁춘을당한농촌에 가지각색의 비극이연출된다한다

# 順安郡에서도 流離農民續出

【順安】 살인적불경긔로나날이심하여가는 농촌의참상은또다시춘궁을당하야 그날의호구책이업서 부득이사랑과 감개가무량한 향토를버리고 류랑의길을떠나는 박명객이순안에 속출한다 작년의지는농사가 풍년이라하나 그것은지주와 유산계급의풍년이요 그들에게는 일상춘농에불과하여 다소의수확물은 여지업시 채귀에게 유린을당하고도로족하야 오직현실을 저주하고잇슬뿐이다 그리하야 팡방한천지에 오직살곳이업다하야도회와혹은 만주를향하야 떠나는자가 순안역리차시간마다 사오호의세태를 보게되는바이다 아！조선의 농촌은장차 어데로갈는지? 착로는시고잇지나 곤난이요 가자니압날이 묘연한그들은 오직순안역홈을 눈물도적실따름이라한다

# 범의어금니 (181)

苑洞人譯 駱山生畵

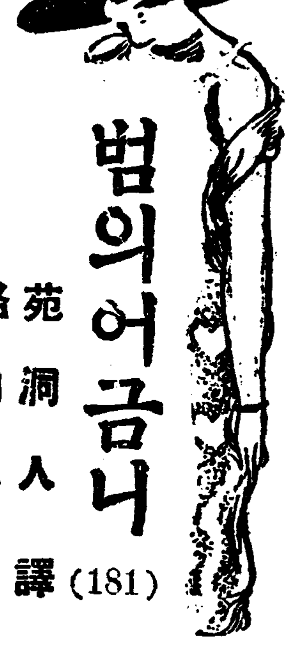

## 총리대신과루반(十二)

부렬라의이야기는 아즉도끈치지아니하얏다

『말하자면 거긔에잇든 마혼다섯사람의 가지고잇든칼이모다 불에커잇섯든것입니다 머장은 이러한 불가사의한현상을 일으킨책임자가 나이라고도 하는것가티 나에게로 달녀들엇슴니다 그는무섭게 몸집이크고 골격이장대한 추악한사나희엿슴니다 그것이 흉녕한우슴을띄이고 나에게 륙혈포를 듸려대엿슴니다 그추악한형상에는 나로서도 생각지안코내쏫지아니할수가업섯슴니다 그는 방아쇠를 잡어다리엿슴니다 그러나 달그락하는비인소리뿐! 그는 거듭방아쇠를 잡어다리엿스나 역시 비인소리뿐으로 탄환은나오지 아니하얏슴니다

그럿코보니 그들의소동은점점 더커커서 항부로 짓거리고 떠들고 불으짓고 우짓고 하며 나를 묵거매인기둥의 사방으로부터 소총(小銃)이며 단총(短銃)이며 륙혈포며 묵은서반아총등을듸려대엿슴니다 그러나 역시 달그락달그락하는 비인소리뿐으로 소총으로부터도단총으로부터도 륙혈포로부터도 서반아 총으로부터도한방의탄환도 튀여나오지아니하얏슴니다

실로 긔적이엿슴니다 그쌔그자들의 무색함이야말로이로 말할수업섯슴니다 나도그쌔처럼 우서본적이 업섯슴니다 어느자는 화약을가즈러 천막으로 달녀갈을하고 어느자는 다시급히새로탄환을재웟슴니다 그러나더지지안키는 맛찬가지엿슴니다 나는 불사신(不死身)의몸이 되얏슴니다 나는 웃고 웃고 또웃고 소리를내여 마음것크게 우서주엇슴니다

그러나 이것만으로 일이끗난것은 아니엿슴니다 나를죽이라면 얼마든지 방법은잇섯슴니다 손으로 목을졸려 죽일수도잇고 돌로 머리를바술수도 잇섯슴니다 아모튼 사십명이나 넘는 인간들이잇섯슴으로 엇더한짓이라도 할수잇섯슴니다 크나큰돌을 안어들더니 추장(酋長)은 험상스러운 얼골을하야가지고 나의압흐로 갓가히왓슴니다 그리하야 그는두사람의 부하의힘을빌어 그것을 축혀들엇슴니다 그무서운돌을 나의머리위로부터 네려희릴작정이엿슴니다 그러나 이쌔에는추장에게는 최후의경이가 일어낫든것임니다 나는일순간에 묵긴것을풀어버리고 번개가티 몸을날니여그의압흘막어서며 쑥—ㄱ내애썻든 광선손에는 일죽이버린 최신식의련발륙혈포가번득이고 잇섯든것임니다

사건은 불과 멧초동안이엿슴니다 추장은 내가웃는거와가티 큰소리를내여 한번던져우섯슴니다 그의 혼탄된머리에는 나의가지고잇는두자루의륙혈포가 그들이처음실패한거와가티 역시아모소용이 업는것이라고 생각되는듯하얏슴니다 그는또다시 큰돌을추어가지고 나의얼골에다 네여붓치려하얏슴니다 그리고 두사람의부하도 또한 달은사람들도 그가티하려 하엿슴니다 『손을들어라! 그럿치안흐면 쏘흔다』 나는 소리를 질넛슴니다 추장은 맛참내 나에게 돌을네붓치엿슴니다 나는고개를숙으리며 그것을피하얏슴니다 그리고그와동시에 세방의총소리가 련접허나며 추장과 두사람의부하가 피투성이가되야 뒤우헤넘어졋슴니다 『이다음은 뉘차레이냐?』고하며 나는 여러사람들을 돌려보앗슴니다 남은사람들은 마흔두사람으로 나의손에든 두자루의륙혈포에는 아즉도 아홉방의탄환이남어잇섯슴니다 나는 그들이 움죽이지안는 것을보자 한편손에든 륙혈포를 겨드랑이에씨고 품속으로부터 탄환상자를쓰내엿슴니다 그중에는또다시 오십방의탄환이 들어잇섯슴니다 그뿐만아니라 나의허리에는 서리人발가티 빗나는단도가 세자루식이나 매여달녀잇섯슴니다 그들의반수는 항복하는뜻을표하고 나의뒤에 늘어섯슴니다 그리고 남저지반수는 즉시 포로로하얏슴니다 이가티하야 싸움은끗낫는데 이사히겨우 사분동안밧게안되얏든것임니다』

## 社告

本報高敞支局을左와如히設置하엿사오니愛讀諸位는照亮하소서 支局名稱 高敞支局 支局長 金一洙 朝鮮日報社 白

本報神戶支局을左와如히設置하엿사오니愛讀諸位는照亮하소서 支局名稱 神戶支局 支局長 李駿昊 朝鮮日報社 白

本報梁山分局을左와如히設置하엿사오니愛讀諸位는照亮하소서 分局名稱 梁山分局 分局長 徐駿鎬 朝鮮日報社 白

本報江景支局을左와如히設置하엿사오니愛讀諸位는照亮하소서 支局名稱 江景支局 支局長 李觀雨 朝鮮日報社 白

今般本支局員丁圖奎君은辭任하엿사오니愛讀諸位는照亮하소서 朝鮮日報裡里支局 白

今般本支局員[illegible]來君은辭任하고左와如히局員을任命하엿사오니愛讀諸位는照亮하소서 朝鮮日報錦山支局 白

今般本支局員李正岩、金貴鎔、朴曉星三君은辭任하고左와如히局員을任命하엿사오니愛讀諸位는照亮하소서 寫眞班記者 崔在永 朝鮮日報海南支局 白

今般本支局員愼省祿君은辭任하엿사오니愛讀諸位는照亮하소서 朝鮮日報居昌支局 白

今般本支局에서左와如히販賣所를設置하엿사오니愛讀諸位는照亮하소서 販賣所名稱 陽川販賣所 主任 丁大鉉 朝鮮日報金浦支局 白

今般本支局員李雄植君은辭任하엿사오니愛讀諸位는照亮하소서 朝鮮日報陽口支局 白

今般本支局員金允重、劉正烈兩君은辭任하고左와如히局員을任命하엿사오니愛讀諸位는照亮하소서 記者 柳[illegible]珪 朝鮮日報淸安支局 白

今般本支局에서左와如히局員을任命하엿사오니愛讀諸位는照亮하소서 記者 李根榮 顧問 崔鶴淵 同 金聖[illegible] 朝鮮日報江景支局 白

今般本支局에서左와如히局員을任命하엿사오니愛讀諸位는照亮하소서 記者 金景煥 朝鮮日報水興支局 白

今般本支局에서左와如히局員을任命하엿사오니愛讀諸位는照亮하소서 記者 曹重奎 朝鮮日報[illegible]舘支局 白

今般本支局에서左와如히局員을任命하엿사오니愛讀諸位는照亮하소서 寫眞班記者 黃永奎 朝鮮日報善山支局 白

今般本支局에서左와如히局員을任命하엿사오니愛讀諸位는照亮하소서 記者 金錫洛 顧問 尹昌洙 朝鮮日報江界支局 白

今般本支局員劉永洛君은辭任하고左와如히局員을任命하엿사오니愛讀諸位는照亮하소서 記者 金端英 朝鮮日報咸陽支局 白

今般本支局에서左와如히局員을任命하엿사오니愛讀諸位는照亮하소서 寫眞班記者 金永根 朝鮮日報鎭南浦支局 白

今般本支局員梁達浩君은辭任하엿사오니愛讀諸位는照亮하소서 朝鮮日報黑山支局 白

今般本支局員鄭洪根君은辭任하고左와如히局員을任命하엿사오니愛讀諸位는照亮하소서 總務兼記者 徐霙 集金員 文秀楨 朝鮮日報大田支局 白

今般本支局에서左와如히局員을任命하엿사오니愛讀諸位는照亮하소서 記者 李殷淑 記者 金河成 朝鮮日報高敞支局 白

今今本支局에서左와如히局員을任命하엿사오니愛讀諸位는照亮하소서 總務兼記者 池柄禎 朝鮮日報天安支局 白

여드름은안나 빗희고아름답게

ウテナクリーム (우테나크리-무)

봄에는크-림雪印

家庭에도크-림雪印

雪印(乾性)三十錢、六十錢

月印(中性)五十錢、七十錢

花印(油性)五十錢、一圓

東京本鄕 久保政吉商店

6.3—10

揚子江 全十二卷 朝鮮劇場

監督…李[illegible] 撮影…[illegible] 主演…金昌根氏 南國月孃 韓昌燮氏

三月二十三日부터大公開! 料金 階上大人三十錢小人二十錢 階下大人二十錢小人十錢

◇米國뮤트스톤社特作 喜活劇 세곰보萬歲 全八卷 워스레쎄리君主演

◇퍼스트내슌낼社特作映畵 名篇 愛慾의人魚 全七卷 監督조지휫모리쓰氏 主演 쎄리―도부리氏 黃도라록크孃

◇파라마운트社超特作映畵 空中冒險活劇 날개 全十一卷 監督윌리암에이웰만氏 主演 크라라보―孃 챨스로자스氏 리챠드아―렌氏

豫告 村醫師、흙은掃除夫、巨人、非常警戒、支那街의女子、발이第一、새벽偵察、스피―오네、바리네로、揚子江、西部線異狀업다

仁寺洞 朝鮮劇場

三月二十日부터 超特別大興行

◆獨逸에푸社超特作映畵 原作……허맨소더만先生 監督……와크페데氏 文藝悲劇 데레스라칸 九卷

◆키네마旬報一九三〇年度無聲映畵推薦第四位賞을탄傑作映畵 퍼스트내슌낼特作喜劇 싸홈친구 八卷 차―리무레氏 主演

◆유니버살쪽에特作映畵 로라라푸렌드孃 主演 얼난봉治療法 七卷

檢閱遲延으로今週封切 共笑逝去되는正喜劇

『守一과順愛』配役懸賞當選者

(一等一人) 京城鍾路三丁目二〇 李俊根

(二等二人) 京城鍾路二丁目五 金東均 京城內資洞一ㅋ匕 藥男

(三等四人) 京城光熙町二丁目四〇 洪淳學 京城中林洞一五〇 林凡男 京城社稷洞二五九 全雄根 高陽郡崇仁面崇里一七 朴明贊

賞品은卽時進呈하오니當選者는印章을携帶하고本社事務室로오시요 發表後一週日이經過로록차저가지아니하시면無効로看做합니다

圍成社 電話光九五九番

價格型錄進呈 醫療器械製造 京城長谷川町 高野製作所 振替京城四六〇 電本1226 611 (但醫院醫師에限하야型錄進呈)